VILLIERS VILLAGE

LE MAGAZINE MUNICIPAL DE VILLIERS-LE-BÂCLE

#27 Novembre 2024



Villiers le bâcle

NUMEROS UTILES

Pompiers	18
SAMU 91	15
Numéro d'urgence unique	112
Maison médicale de garde	01 69 13 91 91
Pharmacies de garde : contactez la gendarmerie d'Orsay	01 60 19 32 32
Médecins généralistes	
Dr Pus - Pôle méd. Moulon - Gif	01 53 66 64 27
Dr Seaux - Toussus	07 49 49 08 46
Dentiste	
Dr Cyndi Faria - Chevreuse	01 30 52 70 71
Cabinet de kinésithérapeutes M. Bouillon et Mme Mangana Adam 2 allée de l'Ecole - Villiers	01 69 41 89 17
Cabinet de kinésithérapie et d'ostéopathie Kinésithérapeutes : MM Godard, Labadie, Ballard, Mariasine, Fernandez, Giraud et Scherrer Ostéopathe : Mme Clabassi 1 route de Versailles - Villiers	06 13 22 75 70
Cabinets Infirmiers	
9 rue Raoul Dautry - Gif	06 59 50 25 23
39 rue de Juliette Adam – Gif	07 66 83 52 52
Hôpital Paris-Saclay 4 parvis de l'hôpital - Orsay	01 69 29 75 75
Centre antipoison	01 40 05 48 48

SERVICES MUNICIPAUX

Lundi, mardi, vendredi	de 16 h à 18 h
Mercredi, samedi	de 9 h à 12 h
Jeudi	de 9 h à 12 h – 16 h à 18 h
Téléphone :	01 69 33 15 15
Courriel :	mairie@ville-villierslebacle.fr

Déchèterie municipale : le 2e et 4e samedi du mois, de 9 h à 12 h

SUR LE CALENDRIER…

11 novembre
Cérémonie commémorative, rdv devant la mairie à 10 h 45

15 et 16 novembre
Halloween continue !

27 novembre
Bus de Noël, de 16 h à 18 h 30 devant l'école

28 novembre
Permanence fibre/fin du cuivre, en mairie

4 décembre
Spectacle pour enfants, 10 h 30 à la MPT

7 décembre
Marché de Noël à la Maison pour Tous (MPT)
Convergence lumineuse cycliste - départ de la MPT à 17 h

10 janvier
Vœux du maire, dès 19 h à la Maison pour Tous

31 janvier
Soirée jeux de société avec l'AHV, à la MPT

ETAT CIVIL

Naissances

Pierre Rifle	le 2 juin
Inaya Crespo Fernandes	le 9 juillet
Amani Luzitisa	le 3 septembre
Aubin Gama Nourry	le 16 septembre

Mariages

Néant

Décès

Francis Guehennec	le 23 août

Photo de couverture : Luc Coyette

SOMMAIRE

Actualités p. 4
Retour en images
Parlons médiathèque
Santé
Balade thermique
Ligne 18
Nouveaux bacs pour la collecte des végétaux
Essonne Verte, Essonne Propre

Municipalité p. 10
Travaux réalisés
Travaux en cours et projets
Echos du Conseil
Parlons d'éloquence
Liste indépendante

Enfance Jeunesse p. 15
Du côté des tout-petits

Associations p. 16
AHV
ASVLB Judo
ASVLB Tennis
Les amis de la Ferme du Bel Air
Fortissimo
VITE

Halloween continue ! p. 23

Villiers Village
Magazine d'informations municipales
de Villiers-le-Bâcle n°27
Directeur de publication : Guillaume Valois
Rédactrice en chef : Véronique Jamagne
Maquette originale : Guillaume Valois
Rédaction et photos : Le Groupe
communication et les Associations du Village
Impression : Créaprod, 600 ex.
Prochaine parution : 1er trimestre 2025
Tel. : 01 69 33 15 15

Edito

En ce mois de novembre, nous sommes rattrapés, au niveau national, par notre gestion calamiteuse des finances publiques. On a beau dire que le budget d'un état ne se gère pas comme le budget d'un ménage, la réalité est têtue et reprend ses droits : quand on dépense (budget de l'état voté pour 2024) 453 milliards pour des recettes de 312 milliards, soit un déficit prévu de 45 % des recettes, un jour les choses finissent mal. La dette explose et son coût représente déjà 51 milliards en 2024, un coût en constante augmentation. À l'heure de l'écriture de ces lignes, le budget 2025 n'est pas encore voté mais une chose est sûre : les prochaines années verront les dépenses baisser et les impôts monter pour tous – et si nous n'avons pas le courage de faire les choix difficiles, un jour quelqu'un viendra les faire pour nous, nos prêteurs s'inquiètent de plus en plus de notre solvabilité – un sujet de souveraineté nationale d'une autre importance que l'assemblage d'un antalgique dont les génériques abondent… Dans ce cadre, soulignons que les collectivités locales ne peuvent pas emprunter pour financer les affaires courantes, mais seulement pour des investissements, et dans des montants raisonnables.

À l'échelle du territoire, les inondations qui se sont étalées sur les deuxième et troisième semaines d'octobre sont le sujet majeur. Villiers a été, comparée aux autres communes – Gif, Orsay, Longjumeau, etc. – relativement épargnée, même si les eaux de ruissellement ont abondé sur le plateau et que la Mérantaise est sortie de son lit dans la vallée. Les travaux effectués depuis 2007 par la commune, l'agglomération et les syndicats de gestion des bassins versants de l'Yvette et de la Bièvres ont porté leurs fruits, bien qu'il reste bien sûr beaucoup à faire. Ce sujet reste au cœur des préoccupations des élus et nous travaillons avec toutes les parties prenantes à l'échelle du territoire pour s'assurer que Villiers puisse faire face le mieux possible à ces évènements qui se répètent avec une fréquence qui s'accélère.

Vous trouverez dans ce numéro, un retour sur les faits marquants de la rentrée et sur les travaux et rénovations faites en 2024 par la commune. Je vous souhaite de passer de joyeuses fêtes de fin d'année, et nous aurons le plaisir de nous retrouver à de multiples reprises – le calendrier est bien rempli pour passer de bons moments ensemble.

Guillaume VALOIS
Maire de Villiers-le-Bâcle
Vice-Président de la Communauté Paris-Saclay



Retour en images



Le « Bal Olympique » du 13 juillet



Le Forum des associations



La fête du village

Parlons médiathèque !

Plusieurs nouveautés depuis la rentrée dans votre médiathèque

Le prêt des jeux vidéo (Switch) est lancé ! N'hésitez pas à venir découvrir nos jeux et à les emprunter. Mario, Zelda et Kirby vous attendent. Les règles de prêt sont les mêmes que pour les autres documents (gratuit, 2 ou 3 jeux par famille pendant un mois).

Un changement de logiciel métier : Toutes les médiathèques du réseau Paris-Saclay ont changé de logiciel au début de l'automne. À Villiers, notre équipe s'est formée sur le nouvel outil pour pouvoir être opérationnelle et vous accueillir.

Lancement d'un club-lecture adultes : Mélanie, fidèle lectrice, a lancé un club-lecture destiné aux adultes, avec le soutien de la médiathèque. Elle vous donne rendez-vous une fois par mois pour discuter littérature autour d'un thème défini. La responsable attend vos inscriptions dès à présent si vous souhaitez participer : aurelie.tricoche@ville-villierslebacle.fr.

Un agréable moment d'échange en perspective !

Le club-lecture a sélectionné pour vous :





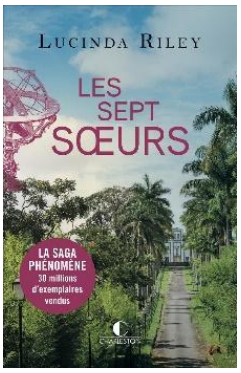

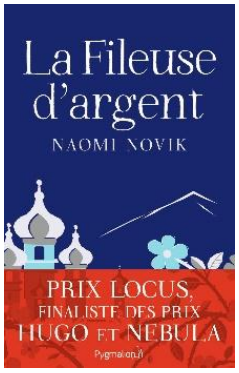

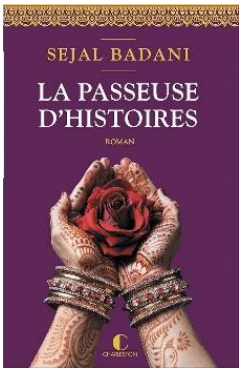

Nous vous attendons à la médiathèque aux jours et horaires d'ouverture habituels, ainsi que le samedi 7 décembre de 14 h à 18 h pour le Marché de Noël. Papillotes, lectures magiques et chocolats seront au rendez-vous !

Aurélie TRICOCHE
Responsable de la médiathèque

Exposition de peinture

Tout un univers artistique à découvrir

Claire Hur de Sacy, talentueuse artiste peintre de Villiers-le-Bâcle et professeur au sein de l'AHV, a dévoilé son univers artistique à un public curieux lors de son exposition dans notre village en octobre. Une belle immersion artistique soutenue par la municipalité et proposée dans le cadre du Parcours d'artistes @HELIUM en Vallée de Chevreuse.



Santé

Extension de l'offre de soins paramédicaux sur la commune

Vous l'avez sûrement déjà remarqué, un cabinet paramédical est venu compléter l'offre déjà installée sur la place de la mairie, à l'emplacement de l'ancien magasin de golf.

Cabinet de kinésithérapie et d'ostéopathie
1 route de Versailles, 91190 Villiers-le-Bâcle

Coordonnées

- Pour la prise de rendez-vous, privilégier le lien suivant : https://linktr.ee/RSS_kine_Villiers
- Téléphone : 01 60 10 23 36
- Courriel générique du cabinet : rss.vb@orange.fr

Le cabinet est composé de plusieurs praticiens de spécialités différentes.

Sept praticiens en kinésithérapie :

- M. Aurélien GODARD (gérant du cabinet)
- M. Axel LABADIE
- M. Basile MARIASINE
- M. Clément SCHERRER
- M. Martin DEVIGNES
- M. Maxime FERNANDEZ
- M. Nicolas GIRAUD

Une praticienne en ostéopathie :

- Mme Lara CLABASSI



Guillaume RADUREAU
Délégué à l'accueil de loisirs et au périscolaire
guillaume.radureau@ville-villierslebacle.fr

Balade thermique avec l'ALEC Ouest-Essonne

Pour un tour de quartier pédagogique

Les habitants des quartiers Bel Air et Quatre Noyers*, accompagnés d'un conseiller de **l'ALEC Ouest-Essonne**, pourront visualiser les déperditions de chaleur de leurs logements grâce à une caméra thermique. L'animation prévue le **mercredi 20 novembre à 19 h** sera suivie d'une session de questions-réponses sur la rénovation énergétique : conseils techniques, aides financières, et plus encore. Cette initiative encourage la prise de rendez-vous avec un conseiller et incite à entreprendre des travaux de rénovation énergétique.

Sur inscription obligatoire par mail à cie@alecoe.fr en signalant votre adresse ou via le formulaire accessible avec le QR code ci-contre. Le lieu du rendez-vous vous sera confirmé quelques jours avant sa date.

*Inscription sous réserve de disponibilité pour le quartier des Quatre Arpents

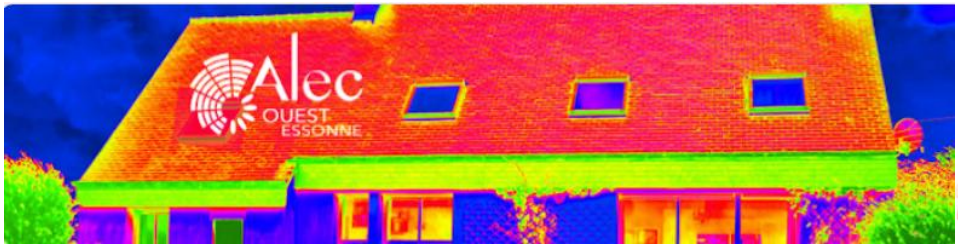

Alec OUEST ESSONNE avec France Rénov'

Métro - Ligne 18 du Grand Paris Express

Les travaux de la ligne 18 prévus cet automne – Communication de la SGP -

Depuis le poste source de Villiers-le-Bâcle, jusqu'au Golf national, le métro de la ligne 18 circulera sur une section posée au sol, le long de la RD 36.

Le chantier, qui s'est progressivement installé à partir de février 2024, s'est accéléré dès cet été avec le début des travaux de génie civil (démarrage des travaux de ferraillage et de bétonnage).

Depuis le 18 octobre et jusqu'au mois de juillet 2025, une nouvelle phase de travaux s'est engagée avec la fermeture de la RD 361 vers le nord, au niveau du giratoire de Villiers-le-Bâcle. Celle-ci permettra de réaliser un franchissement pour la ligne de métro. Les circulations routières suivant l'axe nord-sud pourront être reportées sur la RD938.

Du 2 novembre 2024 au mois de février 2026, les voies de circulation de la RD 36 situées à hauteur du site Safran à Châteaufort seront réduites à 2 fois 1 voie, au lieu des 2 fois 2 voies actuelles. La route sera alors légèrement déplacée, afin de libérer l'espace nécessaire à la construction de la plateforme du métro.

À partir du mois de mai 2025, le giratoire des jeunes Bois sera requalifié en carrefour en T.

Plus à l'ouest, dans le secteur du Golf national, les travaux de réalisation des tranchées ouverte et couverte démarreront avec la phase de terrassement. Celle-ci n'aura pas d'impact particulier sur les circulations automobiles.

La circulation sur la RD36 dans les deux sens, Saclay à Guyancourt et Guyancourt à Saclay, est maintenue pendant les différentes phases de travaux.

Pendant toute la durée des travaux, **Steve Ho Huu, l'agent de proximité du Grand Paris Express, est joignable au 06 72 34 86 25** (de 9h30 à 17h30), pour répondre à vos questions et faciliter votre quotidien.



Pour suivre l'avancée du chantier

Abonnez-vous aux Info Flashs de la ligne 18 : www.grandparisexpress.fr/newsletters

Vous pouvez aussi poser vos questions sur le site :www.grandparisexpress.fr/contacts

Faute d'accord avec le Conseil Départemental, IDFM* a pris la décision unilatérale de supprimer les arrêts des bus 91.10 et 91.11 au droit du village, entre octobre 2024 et juillet 2025. La municipalité mise devant le fait accompli à la veille de l'entrée en vigueur de cette décision, a immédiatement sollicité les différents acteurs pour que la desserte du village soit rétablie dans les plus brefs délais. À la veille de l'impression de ce magazine, IDFM nous confirme que l'arrêt de bus va de nouveau être desservi. Toutefois, les modalités ne nous ont pas encore été communiquées.

*Île-de-France Mobilités

De nouveaux bacs pour la collecte des végétaux



La livraison des bacs est prévue le 6 décembre au Mesnil Blondel et le 12 décembre dans tout le reste du village. Leur collecte démarrera dès le lundi 16 décembre (consultez le calendrier de ramassage sur notre site : ville-villierslebacle.fr/gestion-des-déchets)

Dès le 12 décembre, les sacs ne seront plus distribués par les services techniques. Afin de vous permettre d'écouler votre stock éventuel de sacs, ils seront acceptés à la collecte jusqu'au 31 mars. Les fagots ficelés seront toujours acceptés à côté de votre bac vert, soit 10 unités maximum par collecte. Les jours de ramassage en porte à porte resteront identiques pour la collecte des bacs : le lundi après-midi.

Si vous êtes dans l'un des cas suivants

- Vous voulez changer la taille du bac qui vous sera livré, obtenir un bac supplémentaire ou bien vous n'avez pas besoin de bac,
- Vous vivez dans un immeuble avec rez-de-jardin et vous souhaitez disposer d'un bac,

→Connectez-vous sur le site du SIOM **avant le 12 décembre** www.siom.fr ou appelez le numéro vert : **0 800 746 540** pour toutes vos questions.

Réduire le volume des déchets verts

Des solutions performantes existent pour réduire le volume de ces déchets : le compostage individuel* ou collectif (renseignez-vous auprès de VITE, association villebâclaise), le broyage* ou encore la tonte sans ramassage (mulshing) ou la tonte raisonnée.

*formation ou opération organisée par le SIOM

Article rédigé à partir d'informations fournies par le SIOM

Véronique JAMAGNE
Déléguée à l'environnement
veronique.jamagne@ville-villierslebacle.fr



Essonne Verte Essonne Propre

Une quatrième édition sous le soleil

Comme pour les éditions précédentes, la commune et VITE se sont associés pour redonner un coup d'éclat à nos espaces. Plusieurs équipes se sont ainsi partagé les tâches.

Les participants « historiques » ont été rejoints cette année par de nouveaux, désireux de contribuer à notre action citoyenne. Tous étaient particulièrement motivés, les enfants ayant même commencé à ramasser les mégots avant la distribution des sacs pour la collecte !

De petits groupes ont parcouru nos chemins et trottoirs, fouillant les bosquets, pour ramasser papiers, canettes, bouteilles et mégots, beaucoup de mégots… Au retour, la pesée de la collecte indique tout de même une trentaine de kilos de déchets, mais il est vrai que quelques pièces faisaient leur poids.

Au jardin partagé, pelles et binettes se sont activées au désherbage et repiquage de quelques aromatiques.

Pour sa part, la Givebox* a été triée et réorganisée : des tâches toujours nécessaires.



Cette petite ressourcerie locale crée par des Villebâclais et gérée par VITE, est un bien commun. Elle est entretenue par des bénévoles qui s'emploient à longueur d'année à lui conserver un aspect attrayant. Pour remercier les initiatives autour de cet espace, nous avons prolongé la matinée par un apéritif qui a permis un agréable temps d'échange.

Cependant, nous constatons que la Givebox est souvent détournée en déchèterie pour des objets non recyclables dans une économie circulaire et dont le seul destin est celui de la poubelle. Nos agents interviennent régulièrement pour débarrasser des encombrants déposés là, alors qu'une benne est disponible aux services techniques.

Restons tous vigilants quant à une bonne utilisation de la Givebox !



Véronique JAMAGNE
Déléguée à l'environnement
veronique.jamagne@ville-villierslebacle.fr



* boîte à dons (objets en état)

Aire de jeux du Bel Air et centre de loisirs : Nettoyage des revêtements amortisseurs des jeux pour enfants, pour un environnement plus agréable.







Terrain d'évolution : Remplacement des buts et des panneaux de basket, pour offrir un équipement de qualité aux utilisateurs.



En vallée : Reprise du ralentisseur au niveau de la rue du Canal.

Route de Gif : Réaménagement complet de la voirie et de la signalisation, entre le rond-point Charvier et la place de la mairie.



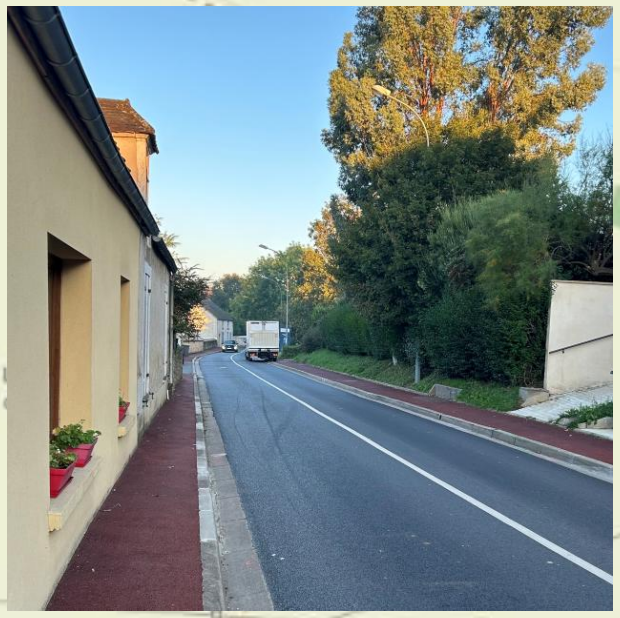

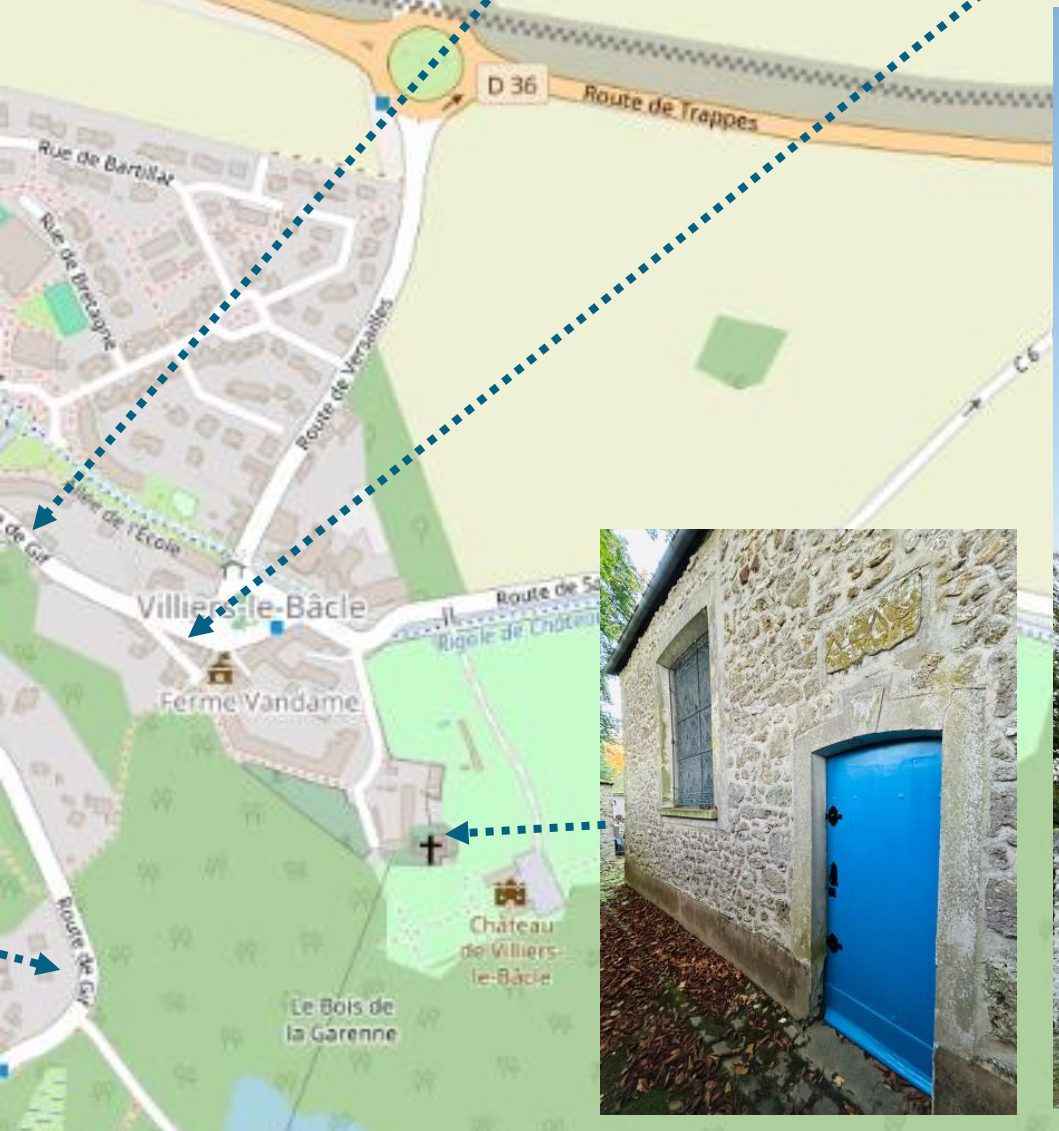



Rénovation des portes de l'église : Reprise des parties bois endommagées et peinture de deux portes.

Travaux en cours et projets

Poursuite de nos efforts pour améliorer les infrastructures communales

Pour réaliser ces améliorations, la municipalité doit adapter le planning aux contraintes techniques et/ou saisonnières.

Côté travaux en cours

- Éclairage des bâtiments communaux : Suite à la rénovation des éclairages de l'école courant 2023, c'est désormais l'ensemble des infrastructures municipales qui bénéficie de ces améliorations
  - Maison pour tous (MPT),
  - Halle des sports (HDS),
  - Dojo,
  - Ferme du Bel Air,
  - Maison des anciens,
  - Centre de loisirs.

Concernant les projets

- Chemin de l'Église : Des études techniques et des travaux d'assainissement sont nécessaires, et déjà programmés, avant d'entamer la réfection des revêtements,
- École : Des études sont également en cours pour la rénovation du toit de l'école,
- Ferme du Bel Air : Remplacement d'une partie de la clôture, avec intégration d'un portail,
- Aire de jeux : Un nouvel équipement Workout* pourrait voir le jour derrière les services techniques, un projet qui suscite un large consensus.



Francis PROUST
Délégué aux espaces verts et services techniques
francis.proust@ville-villierslebacle.fr

*musculation

Echos du conseil / Principales délibérations

Toutes les délibérations sont consultables en ligne sur le site ville-villierslebacle.fr

Conseil municipal du 17 septembre 2024

- Convention de partenariat avec le SDIS*

*Service Départemental d'Incendie et de Secours

Dernières nouvelles

Spectacle de Noël pour les enfants

Un spectacle est prévu le mercredi 4 décembre à la MPT, à 10 h 30. Les parents ou grands-parents qui souhaitent y assister avec leurs enfants sont les bienvenus.

Parlons d'éloquence

Quand s'exprimer rime avec passion et conviction

Mariam brille au Bataclan

Après le prix du public décroché au concours d'éloquence 2023-2024 de la CPS* *À pleine Voix*, Mariam continue de gravir avec brio les échelons de l'art oratoire.

Au Bataclan le mercredi 2 octobre, elle a brillamment défendu la question « Nos émotions sont-elles inavouables ? » en choisissant de soutenir une réponse négative, lors de la finale nationale du concours d'éloquence lycéen Eloquentia@HEC.

Avec grand talent et beaucoup d'émotion, Mariam a su convaincre le jury et elle remporte une superbe 3e place sur 117 candidats. Très applaudie par un public chaleureux et des supporters venus en nombre, parmi lesquels quelques élus, nous lui adressons toutes nos félicitations pour cette performance remarquable !





4e édition du concours d'éloquence *À pleine voix*

Suite au succès rencontré par les trois premières éditions du concours d'éloquence de l'agglo* *À pleine Voix* et après deux années d'une participation remarquée de Villiers-le-Bâcle, démarre la session 2024-2025 avec un thème plus que jamais d'actualité : **l'environnement**.

Grande nouveauté cette année : le concours est désormais accessible dès l'âge de 14 ans, et toujours jusqu'à 18 ans. Une belle occasion de se prêter au jeu ! Vous y vivrez des expériences enrichissantes et ferez de belles rencontres ; vous repartirez avec des outils pour être plus convaincant et à l'aise lors de vos présentations, notamment à l'approche du grand oral du Bac.

N'hésitez pas à vous rendre sur la chaîne Youtube de l'agglo pour avoir un aperçu des éditions précédentes.

Les dates à retenir pour cette édition 2024-2025 :**

- Masterclass en septembre et octobre dans certains lycées,
- Inscriptions : du 10 septembre au 8 novembre 2024,
- Auditions : vendredi 22 ou samedi 23 novembre 2024,
- Demi-finales : vendredi 24 ou samedi 25 janvier 2025,
- Finale : vendredi 21 mars 2025 à Villebon-sur-Yvette.

Tout au long du concours, des ateliers de coaching ou des sessions de répétitions seront proposés aux participants, avec l'association Expression de France, le premier de ces rendez-vous étant prévu le samedi 16 novembre.

Les récompenses en jeu :

- Un chèque cadeau de 500 € pour le 1er prix,
- Une qualification pour le concours d'éloquence HEC, incluant un stage d'immersion d'une semaine au sein du campus pour les trois lauréats,
- Une attestation de participation officielle pour enrichir le dossier Parcoursup.

Pour vous inscrire :

Vous pouvez déposer votre candidature directement sur le site paris-saclay.com ou auprès de Damien CATRIX, responsable de l'Animation Jeunes de notre commune.



Anne VITTAZ
Déléguée aux affaires culturelles
anne.vittaz@ville-villierslebacle.fr

*Communauté d'agglo Paris-Saclay (CPS
**sous réserve de modification

Liste indépendante

Espace réservé à l'expression des conseillers hors de la liste majoritaire







Patricia BEUREL, élue indépendante
Michel MARTIN, élu indépendant
Eric FOUGERE, élu indépendant

Du côté des tout-petits

Vive la rentrée à la crèche !
Les enfants ont été très heureux de retrouver les membres de la crèche qu'ils avaient quittés avant la coupure estivale.

Les agents avaient soigneusement préparé la structure pour la rentrée avec une nouvelle décoration et un personnel renouvelé : Yolande et Jessica sont parties, tandis qu'Aurélie et Séverine sont de retour. Nous accueillons également Laura, notre nouvelle auxiliaire, déjà très appréciée des enfants.

Durant l'été, tous les luminaires de la crèche ont été remplacés par des plafonniers lumineux à LED offrant un meilleur confort pour tous. Ce nouvel éclairage diffuse une lumière plus douce et agréable au quotidien.

Obtention du 1er niveau du label PEGASE
Structure engagée pour la progression constante de la qualité d'accueil à la crèche



Les agents de la crèche ont suivi une formation sur la qualité de l'accueil. Celle-ci leur a permis de revoir les fondamentaux tout en mettant en lumière l'importance des apprentissages socio-émotionnels durant la petite enfance.

À la clé : l'obtention d'une certification pour le personnel et un label pour la crèche du Héron avec l'ensemble des agents formés.

Le SIVISA attache une importance particulière à la formation continue de l'équipe qui accueille les enfants au quotidien.

Témoignage de quelques agents
Clorène : « Cette formation consolide mes connaissances théoriques. »
Katia : « Avec ce dispositif on échange nos pratiques avec d'autres professionnelles, d'autres crèches, c'est très enrichissant. »

Evènement organisé par le SIVISA
Plusieurs sessions de PCS - **Prévention et Secours Civiques de niveau 1** - seront organisées sur le dernier trimestre 2024 à destination des parents, des ados et des grands-parents de notre commune et de celle de Saint-Aubin.
Si vous souhaitez vous inscrire, merci de contacter :

- Alexandre PHILIPPE, le directeur de la crèche : crecheduheron@orange.fr,
- Aurélie MARTIN : aurelie.martin@ville-villierslebacle.fr ou
- Damien CATRIX : damien.catrix@ville-villierslebacle.fr

Un moment de partage pour une bonne cause, sauver des vies !

PROTECTION CIVILE
AIDER · SECOURIR · FORMER

Déborah MONGENDRE
Déléguée à la petite enfance
Présidente du SIVISA
deborah.mongendre@ville-villierslebacle.fr



AHV - Ne manquez pas nos événements !

Les fêtes de fin d'année arrivent à grands pas ! Vous pourrez nous retrouver au marché de Noël le 7 décembre 2024 pour un moment chaleureux autour d'un vin chaud et d'une délicieuse reblochonnade… sans réservation : attention quantité limitée !

Et pour commencer l'année 2025 en beauté, ne manquez pas la soirée Belote prévue mi-janvier — les dates et lieux vous seront communiqués ultérieurement.

Nous vous donnons également rendez-vous le 31 janvier 2025 à la Maison Pour Tous (MPT) pour le premier Bar Ephémère de l'année, sur le thème des **jeux de société** : apportez les vôtres ! Nous vous attendons nombreux, grands et petits, pour cette soirée au cours de laquelle il y aura des parts de galette en vente sur place ou offertes à l'achat de consommations.

L'Assemblée Générale de l'AHV se tiendra le 12 février 2025 dans la salle de lecture de la MPT. D'ici là, il est encore temps de nous rejoindre.

Profitez des moments conviviaux proposés par l'AHV et venez vous divertir lors de nos prochains événements !

Davy JEAN
pour l'AHV



ASVLB Judo

Après une saison clôturée par la fête du club en présence de Laëtitia PAYET (2 participations aux Jeux Olympiques), avec un entraînement et une remise des ceintures dont nos deux nouvelles ceintures noires (Juliette PROUST et Gabriel LANTIN) puis un barbecue partagé ainsi que des structures gonflables, nous en démarrons une nouvelle.

Pour la 6e fois consécutive, la section judo a augmenté ses effectifs en dépassant les 80 licenciés cette année ! Nous tenons à remercier l'ensemble de nos adhérents et leurs familles.

Pour 2024-2025, nous vous proposons des cours de judo loisirs ou compétition dès la moyenne section jusqu'aux adultes, le lundi et le mercredi. Grâce à notre partenaire « Avalanches Conseils », nous offrons à l'ensemble de nos judokas une casquette à l'effigie du club.

La saison a commencé par un stage judo-multisports qui a regroupé 48 enfants judokas ou non, avec au programme : judo, capoeira, handisports hockey, handball, badminton…

Cette année, pour les judokas qui le souhaitent, des compétitions leur seront proposées et pour certains d'entre eux l'objectif sera la ceinture noire.

Nos événements

- Dimanche 26 janvier 2025, remise des ceintures,
- Nouveauté en mars, un tournoi interclubs sera organisé à la Halle Des Sports,
- Stages du 14 au 18 avril 2025 et du 28 au 29 août 2025. Les stages sont ouverts en priorité aux judokas et s'il nous reste de la place ils seront ouverts à tous,
- Dimanche 22 juin 2025, fête du club avec le show de l'ensemble des judokas.



Salle cardio

Nous avons une salle cardio au dojo, ouverte à tous le lundi et mercredi de 16h45 à 20h45 et un vendredi sur deux de 19h45 à 20h45. Les appareils sont mis à votre disposition, il n'y a pas de coaching particulier.

Adhésion : 135 euros l'année, pour un accès à la salle autant de fois que vous le souhaitez

Anniversaire

Vous ne savez pas où organiser l'anniversaire de votre enfant avec ses copains/copines, l'ASVLB JUDO ainsi que Mathilde vous proposent de venir le fêter au dojo !

Au programme : Jeux d'opposition, activités sportives, jeux, musique, ... Dojo décoré pour le goûter. Les anniversaires sont ouverts à tous (à partir de 4 ans), que votre enfant soit judoka ou non.



N'hésitez pas à nous contacter :
Courriel : judo@asvlb.fr,
Facebook : judo.vlb,
Instagram : asvlb_judo

Le bureau
pour l'ASVLB Judo

ASVLB Tennis

Une fin de saison 2023 - 2024 riche



Tournoi Interne TC SA – ASVLB
De gauche à droite : E. Provost, D. Frontini, L. Jouaire , P-A Mouret, A. Gitto

L'événement de l'année de la section tennis, pour ne pas dire de la décennie voire plus… s'est achevé le **30 juin 2024**, date des finales du **premier tournoi interne homologué** entre le Tennis Club de Saint-Aubin et la section tennis de l'ASVLB. Rassemblant une bonne quarantaine de joueurs et de joueuses, ce tournoi, organisé en 3 catégories, Senior Messieurs +55, Senior Messieurs et Dames, s'est donc clôturé lors de la journée des finales et autour d'un pique-nique festif et familial. On notera, en catégorie Senior Messieurs, la victoire en finale, 6/1 7/6 de David FRONTINI (ASVLB, classé 30/2) contre Laurent JOUAIRE (TC SA classé 30/1), après un second set très disputé et plein de suspense. La remise des lots s'est effectuée en présence de Pierre-Alexandre MOURET, maire de Saint-Aubin et des présidents des deux clubs (Eric PROVOST - ASVLB, et Antonio GITTO - TC SA).



Double surprise 2024

Autre animation de clôture de saison : le traditionnel **Double Surprise** qui s'est déroulé le **7 juillet** dernier. Cette animation qui se veut avant tout conviviale est ouverte chaque année gratuitement à l'ensemble des adhérent(e)s ainsi qu'à leurs invité(e)s, à partir de 16 ans. Chaque match se joue en double, la surprise venant du fait qu'il y a un tirage au sort des paires de double, à chaque tour. On ne choisit pas son partenaire 😊. C'est ainsi que se sont affrontés 16 participant(e)s tout l'après-midi. En finale, c'est la paire constituée de Patrick HULNÉ et Mathieu GIORGI qui a battu le double Jordan MAQUET et Ronan EGRON, invité pour l'occasion. La remise des lots s'est réalisée autour d'un apéro bien mérité !

Enfin, l'école de tennis a également clôturé sa saison 2023 - 2024 autour d'un goûter le **vendredi 28 juin** au cours d'une animation de petits matchs avec remise de lots en présence d'Alain HERISSON, Assistant Moniteur Tennis qui vient de passer avec succès son certificat de qualification professionnelle (CQP) d'Educateur Tennis, formation prise en charge par l'ASVLB Tennis. Félicitations à lui !



TMC Novembre 2024
De gauche à droite : J. Maquet, F. Hartmann (Juge Arbitre), D. Baudin

Et un début de saison 2024 – 2025 encourageant !

Après les inscriptions de la nouvelle saison tennistique, en légère augmentation, nous avons commencé par un TMC Masculin (Tournoi Multi Chances) homologué par la FFT (Fédération Française de Tennis) à Villiers-le-Bâcle durant le week-end des 28 et 29 septembre. Organisé par le Juge Arbitre du Club, ce tournoi a rassemblé 12 joueurs de l'Essonne

et des Yvelines, classés 3e série, de 30 à 15/3, dont 4 Villebâclais. Ce fut une réussite et une certaine fierté de voir s'affronter dans une finale 100 % villebâclaise, Jordan MAQUET (15/5) et David BAUDIN (15/3) qui a remporté ce tournoi par une belle victoire 6/2 6/2 !

Prochaine animation : Un TMC les 2 et 3 novembre, et ce seront les Dames qui seront mises à l'honneur cette fois-ci…

Tennistiquement vôtre,

Eric PROVOST
pour l'ASVLB Tennis

La Ferme du Bel Air se renouvelle

Un vent de fraîcheur souffle sur Villiers-le-Bâcle



Depuis septembre, la Ferme du Bel Air est en pleine transformation. Un renouveau symbolisé par l'arrivée d'une nouvelle directrice dynamique : avec des projets ambitieux, elle s'est rapidement investie pour apporter des améliorations concrètes. Ce lieu historique, qui fête cette année ses 49 ans, continue de se moderniser tout en restant fidèle à ses racines.

Recrutement et opportunités : rejoignez l'aventure !

Avec cette dynamique de renouveau, la ferme est à la recherche de nouveaux talents pour enrichir son équipe. Nous recrutons actuellement un animateur ou une animatrice passionné(e), capable d'accompagner notre public dans la découverte des activités pédagogiques et des ateliers que nous proposons.

La Ferme du Bel Air est également ouverte aux stagiaires et aux volontaires en service civique : Une belle opportunité pour les jeunes en quête d'expérience dans le domaine de l'éducation à l'environnement.

De plus, des bénévoles sont régulièrement sollicités pour prêter main-forte durant les week-ends, notamment pour s'occuper des animaux et assurer l'entretien des espaces.

Ensemble, continuons à faire vivre ce lieu emblématique, riche en histoire et désormais tourné vers l'avenir. Pour plus d'informations sur les offres de recrutement, de stage ou de bénévolat, n'hésitez pas à nous contacter ou à passer directement à la ferme.

Une rénovation en profondeur pour un nouveau souffle

Depuis plusieurs semaines, des travaux ont été entrepris afin de moderniser et embellir les lieux. Les jardins sont en cours de réaménagement pour offrir un cadre encore plus agréable aux visiteurs. Les clapiers des

lapins ont pour projet d'être renouvelés, offrant à ces petits compagnons des espaces plus confortables et adaptés.

En parallèle, des efforts sont en cours pour améliorer les infrastructures générales, tout en restant fidèles à l'esthétique rustique et chaleureuse qui fait le charme de la ferme. Ces aménagements permettront de mieux accueillir le public et de répondre aux besoins des animaux tout en offrant une expérience encore plus immersive à nos visiteurs.

Retour sur la tonte des moutons : un événement phare

Un des événements marquants de ces derniers mois a été la traditionnelle tonte des moutons, qui a rassemblé petits et grands autour de ce moment convivial. Les visiteurs ont pu assister de près à la tonte, toucher la laine fraîchement tondue et ont découvert le travail de la laine. Cet événement a non seulement permis de sensibiliser le public à l'élevage ovin, mais aussi de valoriser la laine, une ressource locale précieuse et souvent méconnue.

Courriel : fermedubel-air@orange.fr
Facebook : FermePedagogiqueDuBelAir

Les Amis de la Ferme du Bel Air

FORTISSIMO

Une belle palette d'activités

Oyez, oyez ! Suite aux différents forums de rentrée nous avons le plaisir d'afficher complet dans les classes de guitare, musique actu, flûte et saxophone.

Il reste quelques cours individuels en harpe, violoncelle, piano, percu/batterie et trompette si cela intéresse les adultes, à la vue des créneaux restants.

Depuis septembre 2023, pour les enfants, nous avons lancé des cours collectifs d'initiation avec la flûte notamment. Cette année 2024, nous ajoutons l'initiation au saxophone. C'est une formule qui permet de démarrer l'instrument en jouant ensemble, tout en étant économiquement avantageuse pour le budget des familles à multiples activités.

N'oublions pas la classe découverte qui permet aux enfants d'explorer un nouvel instrument après chaque période de vacances scolaires. Après la harpe, ce sera au tour des percussions avant Noël, puis le violoncelle en janvier, etc. Il reste 2 places pour des enfants de 5 à 7 ans.

Après une année de pause, les cours de danse Modern Jazz pour adultes ont repris à Saint-Aubin, chaque mercredi soir.

Enfin, nous proposons une activité gratuite pour les membres des familles adhérentes, et au prix de 20 € annuel pour les autres : l'orchestre Fortissimo ! Il vous accueille toutes et tous, quel que soit votre niveau. Les partitions sont adaptées afin de favoriser le **jouer ensemble** et prendre du plaisir à jouer en orchestre. Un rendez-vous par mois, et nous avons déjà démarré ! Il reste deux répétitions avant Noël, si vous voulez essayer…

N'hésitez pas à nous contacter par mail pour toute information :
fortissimo91contact@gmail.com
Pour connaître la liste de nos activités et leurs créneaux, connectez-vous sur notre site :
https://musiquefortissimo91.wordpress.com
Cela bouge toujours à Fortissimo !

Musicalement, à petit pas et théâtralement

Marianne GAULHET
pour Fortissimo

Villiers Initiatives transition Ecologique

Les activités depuis la rentrée

Le 13 octobre au matin, nous avions rendez-vous sur le parking de la MPT pour le ramassage des déchets, l'entretien du jardin partagé et le tri de la Givebox. La matinée s'est conclue par un pot offert conjointement par la mairie et VITE pour célébrer la Givebox et remercier celles et ceux qui l'ont créée, qui l'entretiennent et l'utilisent au quotidien. Ce moment a permis un temps d'échange sympathique en renforçant les liens entre nous. Une matinée que nous remettrons à l'honneur l'année prochaine !

Nous continuons la distribution de bio-seaux offerts par le SIOM pour les 3 résidences équipées de composteurs collectifs depuis 2020 : Charvier, allée de l'école et Fontaine des Tilleuls. Contactez les référents de ces résidences ou envoyez-nous un mail pour des précisions.



Remerciements à nos bénévoles, dont quelques-uns étaient présents ce jour-là

Au programme d'ici la fin d'année

- Convergence lumineuse des cyclistes, le 7 décembre - départ de la MPT à 17 h :

Tous à vélo pour se retrouver sur la place du marché de Gif, puis prendre un chocolat chaud à Bures et revenir au marché de Noël de Villiers-le-Bâcle. Belle montée en perspective sur le chemin du retour, mais ça en vaut la peine ! Pensez à équiper vos vélos avec de quoi les illuminer (lampes frontales, lampes de poche, guirlandes lumineuses à LED…) et des avertisseurs sonores (carillons, clochettes, sonnettes, etc.) pour avertir les « usagers » de la route.

Rejoignez notre association lors de la prochaine réunion pour vous informer ou partager des actions collectives et concrètes locales en faveur de l'écologie ! Nous vous informerons de la date de la réunion par notre lettre mensuelle d'information.

Contact et inscription : vite91190@gmail.com

Toute l'équipe de VITE

La Give Box : Une belle réalisation participative

VITE 'Villiers Initiatives Transition Ecologique'

https://www.facebook.com/vite91190 vite91190@gmail.com

2016 : Construction

par Morgane Lardant et Johan Rondelet
avec le soutien financier de la municipalité
et l'aide de l'Animation Jeunes







2021 : Rénovation/Reconstruction

par des bénévoles de VITE
avec le financement participatif d'habitants













Entretien participatif : Merci d'avance à vous tous !!!

Nous sommes très heureux du succès de la Give Box.
Merci à toutes celles et ceux qui prennent soin de la Give Box. Pour nous aider, vous pouvez :
- Déposer des objets en bon état (évitez les vieux livres).
- Attacher les chaussures par 2 avec les lacets
- Déposer des vêtements pliés ou accrochés au portant
- Ranger et donnez un coup de balayette
- Faire le tri (poubelle)









Merci à Danielle, Monique, Nassera, Josette, Françoise, Valérie, et vous toutes et tous pour le rangement régulier

Autres projets de VITE

Vous êtes concernés par l'écologie et vous aimeriez agir localement dans la bonne humeur pour notre planète. Rejoignez nous !!!
Nos actions en cours en plus de la Give Box :
- Installation + suivi de composteurs collectifs (Résidences Tilleul, Ecole, Charvier, cimetière)
- Les actions 'vélos'
- Le jardin partagé (devant l'entrée de la ferme pédagogique)

NOUS AVONS BESOIN DE VOTRE AIDE même ponctuelle !!!

Contactez nous à vite91190@gmail.com.

Le Programme

Vendredi 15 novembre : **20h30 - Balade hantée dans la forêt de Sleepy Hollow**

Tenez-vous prêts à affronter le cavalier sans tête !

Les mineurs restent sous l'entière responsabilité d'un responsable légal.

Samedi 16 novembre : **RDV à la Maison pour tous pour un programme burtonesque**

15h : Séance cinéma avec « L'étrange noël de Monsieur Jack » suivi d'un grand jeu énigmatique à la ferme du Bel-Air « Le cabinet de curiosités du chapelier fou ». Découvrez les lieux comme vous ne les avez jamais vus !

Durée du dessin animé : 1h16



17h : Goûter gourmand servi par Willy Wonka en personne. Vous aurez peut-être la chance de trouver un ticket d'or !

18h : **Miss Pérégrine** attend tous les enfants particuliers sur le tapis rouge pour le défilé d'Halloween, suivi du traditionnel lâcher de lanternes dans la cour de l'école.

19h30 : Soirée au pays des merveilles ! Chacun apporte de quoi grignoter ! Danse macabre, noces funèbres et big souvenirs en perspective.



Halloween continue... Les 15 et 16 novembre 2024

